ACTUALIDAD NACIONAL

Tatiana Figueroa López

Acuerdo de entendimiento entre Perú e Italia afianzará desarrollo de la Defensa

Los gobiernos de Italia y Perú sucribieron la firma del "Memorándum de entendimiento para la cooperación en el campo de la defensa".

El importante acuerdo se llevó a cabo en el Ministerio de Defensa el 10 de julio y estuvieron presentes el Ministro de Defensa del Perú, Dr. Augusto Loret de Mola Bohme; el Embajador de Italia en el Perú, Sr. Sergio Busetto; el Jefe del III Reparto Político de los Armamentos de la Secretaría de Defensa de Italia, el Mayor General Aldo Cinelli; el Subsecretario de Asuntos Económicos del Ministerio de Relaciones Exteriores, el Embajador Carlos Higueras Ramos y el Comandante General de la Marina, Almirante Ricardo Arboccó Licetti.

Este convenio permitirá obtener el mayor provecho de nuestras capacidades tecnológicas e industriales, promover la cooperación entre nuestras industrias, así como acceder a futuros acuerdos específicos a nivel de fuerzas armadas, posibilitando el acceso de nuestro personal militar a programas de instrucción y entrenamiento operacional técnico.

La relación entre ambas Armadas se remonta a décadas atrás, con la capacitación de miembros de las fuerzas armadas peruanas en centros de instrucción militares italianos, las adquisición de dos fragatas Lupo construidas en Italia y dos más de similares características en nuestros astilleros, así como helicópteros Augusta Bell, entre otros.



Representantes de la Armada Italiana y la Marina de Guerra del Perú suscribieron importante acuerdo en el campo de la defensa.

Unidades de la Fuerza Naval del Ejército Popular de China visitaron nuestro país

El destructor misilero *Qingdao* (DDG-113) y el buque auxiliar *Taicang* (AOR-575) de la Fuerza Naval del Ejército Popular de Liberación de China arribaron al puerto del Callao en visita oficial el 12 de agosto con el propósito de intercambiar conocimientos profesionales con los marinos peruanos.

Estas unidades iniciaron su recorrido el 15 de mayo, y desde entonces han arribado a los puertos de Singapur, Egipto, Turquía, Ucrania, Grecia, Portugal, Puerto Belén del Brasil y Guayaquil de Ecuador.

El Comandante de la Flota del Mar Norteño de la Fuerza Naval del Ejército Popular de Liberación de China, Vicealmirante Ding Yiping, acompañado por el Comandante del destructor Qingdao y del Taicang, visitaron la Comandancia de Operaciones Especiales, el B.A.P. *Almirante Grau* y participaron en una ceremonia de homenaje al héroe naval de Angamos.

El destructor misilero *Quingdao* tiene un desplazamiento de 4 800 toneladas, eslora 148 m., manga 16 m., altura 40 m. Su armamento incluye 8 misiles buque-buque, 1 tubo lanzador de misiles antiaéreos, 1 cañón naval bitubo 100 mm., 2 tubos lanzador de torpedos, así como un helicóptero Dauphin. El buque auxiliar *Taicang* tiene un desplazamiento de 20 234 toneladas, eslora de 168 m., manga 21,8 m., altura 36,2 m. y calado de 9,4 m.



El destructor misilero Qingdao *y el buque auxiliar* Taicang *de la Fuerza Naval del Ejército Popular de Liberación de China visitaron nuestro país.*

B.A.P. Antofagasta participa en Operaciones con Flota del Atlántico de la Marina de los Estados Unidos

El 16 de agosto el B.A.P. *Antofagasta* (SS-32) zarpó rumbo a aguas norteamericanas para participar de los ejercicios conjuntos con la Flota del Atlántico de los Estados Unidos.

Los operativos denominados COMPTUEX (Composite Task Unit Exercise), JTFEX (Join Task Force Exercise) y TACDEVEX (Tactical Development Exercise) se llevarán a cabo en las aguas de Puerto Rico y la Costa Este de los Estados Uni-

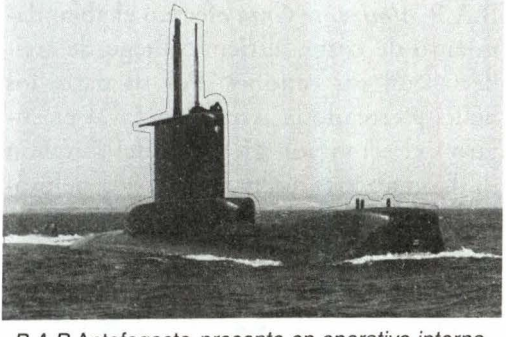

B.A.P. Antofagasta *presente en operativo internacional Norfolk.*

dos, hasta el 13 de diciembre.

El submarino peruano que nos representa, es una unidad convencional del Tipo 209 capaz de realizar con éxito las más variadas misiones de la guerra submarina moderna y de contribuir decisivamente en la defensa nacional. Su dotación está compuesta por 48 hombres.

En este operativo participan más de 60 unidades navales entre portaaviones, cruceros, buques de desembarco y apoyo logístico, además de unidades aéreas de exploración, antisubmarinas y de combate, así como 17.000 efectivos de Marina, Ejército y Fuerza Aérea de los Estados Unidos.

Estos ejercicios de nivel intermedio y avanzado corresponden a una de las mayores operaciones conjuntas que efectúa anualmente dicho país y tiene por finalidad certificar el alistamiento integral de las unidades de la Marina, Ejército y Fuerza Aérea designadas antes de ser desplegadas como parte de un Grupo de Batalla en zonas bajo tensión alrededor del mundo.

Ejercicios Binacionales UNITAS XLIII 2002

Tras el arribo de USS *Portland* al puerto del Callao se dio inicio a los ejercicios binacionales UNITAS 2002 en su cuadragésima tercera versión, realizados del 15 al 24 de setiembre.

El 21 de setiembre se realizó el desembarco anfibio en la playa Salinas, al norte de Lima. Esta operación militar es una de las más complejas porque involucra el empleo sincronizado de aviones, helicópteros, fuerzas terrestres y buques de guerra.

Se iniciaron los ejercicios cuando el B.A.P. *Almirante Grau* efectuó el ablandamiento de costa, abriendo fuego de artillería con sus cañones. Por su parte los helicópteros de la Aviación Naval ejecutaron el sembrado en tierra del Batallón de Comandos, mientras que los pelotones de Operaciones Especiales de la Marina de Guerra del Perú y los Navy Seals destruían los obstáculos submarinos que bloqueban el avance a la playa de la fuerza de desembarco.

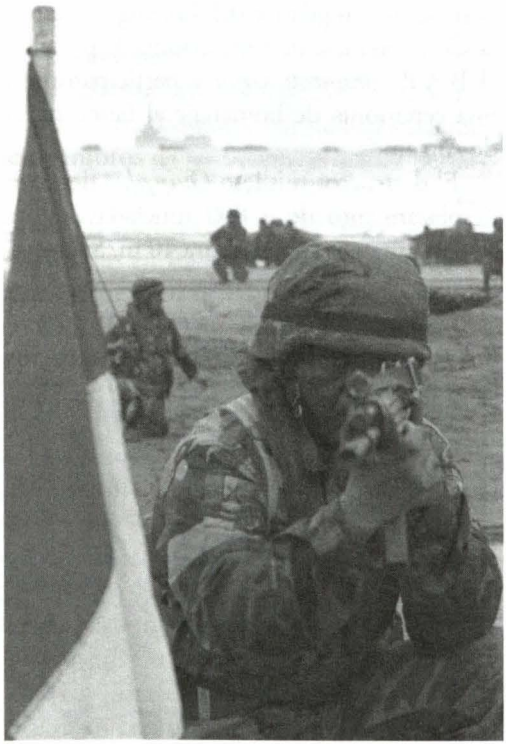

Infantes peruanos tuvieron una destacada participación en los ejercicios binacionales UNITAS 2002.



El desembarco anfibio es uno de los ejercicios de guerra más complejos , porque requiere del esfuerzo sincronizado de aviones, helicópteros, fuerzas terrestres y buques de guerra.

De los buques de desembarco se lanzaron los vehículos anfibios de ataque y gran cantidad de botes zodiacs con infantes de la fuerza binacional con la finalidad de la toma y conquista de la playa.

Posteriormente en la bahía y playa Chorrillos de la ciudad de Huacho, la Brigada Anfibia de Infantería de Marina del Perú, conjuntamente con el cuerpo de Infantería de la Marina de los Estados Unidos realizaron un desembarco anfibio demostrativo, el que contó con la presencia de diversas autoridades de dicha ciudad.

Se finalizó el evento con acciones de apoyo humanitario consistentes en atención médica en diversas especialidades, entrega de medicinas, pintado de diferentes colegios, corte de cabello y entrega de material diverso en los asentamientos humanos Atalaya y Manzanares.

Espectacular despliegue de unidades peruanas en el Operativo Noviembre

La Marina de Guerra del Perú realizó el entrenamiento anual de sus unidades de superficie, submarinos y aeronaves, en el operativo denominado "Noviembre", el que se inició el 25 de ese mes y tuvo una duración de nueve días.

Las operaciones se realizaron en Pisco e Ilo, área centro y sur del litoral peruano, donde, aparte de llevar a cabo los diferentes ejercicios, también realizaron acciones cívico-patrióticas.

Los ejercicios y maniobras responden a los niveles de entrenamiento naval avanzado, que se realizan con el fin de obtener la interoperatividad entre las unidades participantes, bajo estructuras determinadas por Marinas extranjeras proyectadas para que nuestras unidades conformen las Fuerzas Multinacionales, que en la actualidad combaten al narcotráfico y otras virtuales amenazas a solicitud de la ONU.

Las unidades participantes fueron las fragatas *Carvajal, Villavicencio, Montero, y Mariátegui;* el crucero *Almirante Grau*, el destructor misilero *Ferré*; las corbetas *Velarde, De Los Heros, Herrera y Sánchez Carrión,* las unidades submarinas *Chipana y Arica;* las unidades aéreas *SH-3D, B-200 y AN 32B;* las unidades guardacostas *Río Ne-*



Un gran despliegue de unidades se llevó a cabo en el operativo Noviembre realizado en el área sur del litoral peruano.

peña y Río Tambo; el Grupo de Operaciones Especiales Centro y el Batallón de Infantería de Marina.

Dentro de los ejercicios se realizó con éxito el ataque múltiple de superficie y submarino con hundimiento de blanco, que consistió en el lanzamiento de un misil Exocet; tiro artillero y el lanzamiento de un torpedo de combate, efectuado por el buque B.A.P. *Chipana* (SS-34), para lo cual se usó como buque blanco la ex - embarcación pesquera *Se-Yang 51*, de bajo tonelaje y poco calado.

Asimismo se realizaron periodos de vulnerabilidad, maniobras navales, que incluyeron maniobras tácticas y reabastecimientos en la mar. Operaciones aéreas de Vertrep efectivo de tripulantes, ejercicios de guerra electrónica, prueba de sistemas de comando y control, desembarco anfibio en el área de Ilo, lanzamiento de paracaidistas y operaciones especiales.

Buques de Armadas extranjeras estuvieron en nuestro país

Chile

El Buque Escuela *Esmeralda* de la Armada de Chile arribó al puerto del Callao en visita oficial el 9 de diciembre para permanecer en nuestro país cuatro días en los cuales realizó diferentes actividades protocolares, académicas y sociales con sus homólogos de Perú.

El Comandante del buque, capitán de navío, Enrique Larrañaga Martín y el segundo comandante, Miguel Grunwald Musso,a su llegada informaron a los medios de comunicación las actividades que realizarían a su arribo.

Asimismo participaron de la ceremonia de colocación de ofrenda floral al monumento del Almirante Miguel Grau en la plaza que lleva su nombre en el Callao.

El acto fue presidido por el Embajador de Chile en el Perú, Juan Pablo Lira Bianchi.

Conforman la dotación del buque , 156 tripulantes, 21 oficiales, 96 guardiamarinas y oficiales chilenos invitados, 14 oficiales extranjeros entre ellos el alférez de fragata de la Armada peruana, Sandro Canales y 72 marineros en instrucción.

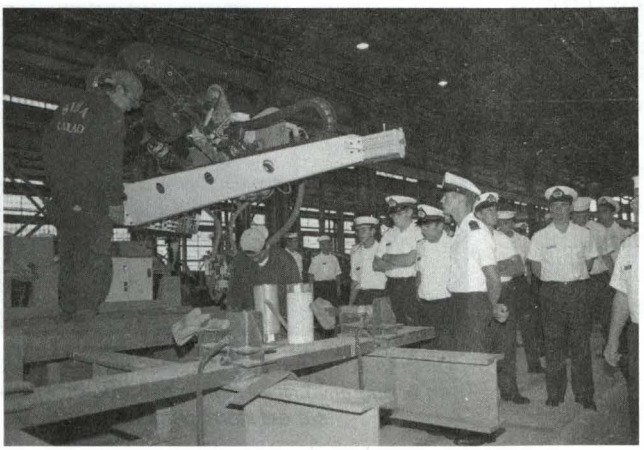

Tripulación del Buque Escuela Esmeralda *de la Armada chilena en su visita a las instalaciones del SIMA-Callao.*

Corea

Las unidades *Kwanggaeto the Great, Jeiu* y *Cheonji* pertenecientes a la Unidad de Cruceros de Entrenamiento de la Fuerza Naval Coreana arribaron a nuestro país el 9 diciembre para estrechar vínculos de confraternidad con sus homólogos de la Marina de Guerra del Perú.

Los marinos coreanos durante su estancia visitaron la Escuela Naval del Perú, el Servicio Industrial de la Marina (SIMA), al Museo Naval del Perú Julio Elías Murguía y el Centro de Instrucción Técnica y Entrenamiento Naval (CITEN).

Es de destacar que el público en general tuvo la oportunidad de conocer el interior de estas unidades apreciando la tecnología que Corea ha desarrollado en la fabricación de sus buques.

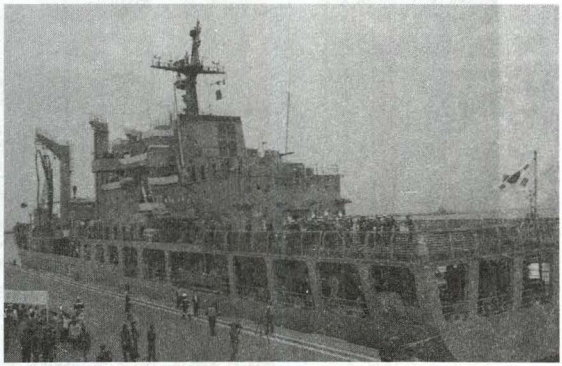

Unidades de la Fuerza Naval Coreana visitaron nuestro país.

Se gradúa la primera dotación de oficiales mujeres en la Escuela Naval del Perú

Por primera vez en la historia de la Marina y después de haber terminado satisfactoriamente cinco años de ardua preparación en la Escuela Naval del Perú, el 16 de diciembre egresaron nueve damas como Alféreces de Fragata, integrantes de la Promoción 2002, conformada por 93 oficiales.

A la ceremonia de clausura asistió el Presidente de la República, Dr. Alejandro Toledo Manrique, quien destacó la presencia de las mujeres en la Marina.

Al resaltar su graduación como oficiales, el mandatario les pidió usar sus espadas en la lucha contra la pobreza, así como para lograr la unión de los peruanos, les exhortó además, a que sigan el ejemplo de nobleza del Almirante Miguel Grau, quien fue aguerrido, limpio en la política y solidario con el enemigo.

El Jefe de Estado como es tradicional clausuró el año académico de



Integrantes de la Promoción 2002 de la Escuela Naval del Perú.



El Presidente de la República, Alejandro Toledo hizo entrega de la Espada de Honor al cadete 4to. año Christipher Candamo Mindreau.

este centro de estudios en cuya ceremonia hizo entrega de la espada de Honor al cadete de 4to. año, Christopher Candamo Mindreau y el correspondiente Despacho que acredita a la promoción 2002 como Alféreces de Fragata de Marina de Guerra del Perú.

Por su parte el Comandante General de la Marina, Almirante Ricardo Arboccó Liceti, calificó como un acontecimiento de trascendencia histórica para la institución la incorporación de las nueve mujeres como nuevas oficiales de comando.

Al resaltar el nivel profesional de los miembros de la institución, mencionó que cuenta con un óptimo plan curricular de acuerdo con los avances tecnológicos y las exigencias del mundo globalizado. Destacó que la institución Naval tiene convenios, para la capacitación de los oficiales, con las universidades Católica, de Ingeniería y de Piura.

Les exhortó a mantener la misma vocación que los condujo a seguir la carrera naval, ya que sólo así alcanzarán las metas trazadas.

El esfuerzo que desplieguen diariamente será vital para engrandecer y fortalecer nuestras tradiciones. Al incorporarse a la oficialidad los acogemos con la plena seguridad de contar con oficiales adecuadamente preparados y entrenados.

Al acto asistieron miembros del cuerpo diplomático, agregados navales de defensa, autoridades civiles y militares, así como familiares de los futuros oficiales de Marina.

