ACTUALIDAD NACIONAL

Por: Tatiana Figueroa López

Perú participó en el operativo RIMPAC 2002

La Marina de Guerra del Perú participó por primera vez en la décima octava versión del Rim of the Pacific – RIMPAC 2002 (Anillo del Pacífico), el más grande ejercicio marítimo multinacional que se llevó a cabo en las islas de Hawai del 23 de junio al 23 de julio, teniendo como sede principal la Base Naval de Pearl Harbor, ubicada en la isla Oahu, siendo los Estados Unidos la Armada anfitriona.

La fragata misilera B.A.P. *Montero* (FM-53) fue la unidad encargada de representar a nuestra Armada en este operativo combinado. Este buque fue construido en los astilleros de los Servicios Industriales de la Marina del Perú (SIMA), en el año 1,984. Su dotación consta de 300 tripulantes, posee una eslora de 112.4 metros, manga de 7.95 metros, un desplazamiento de 2,400 toneladas, desarrollando una velocidad de 35 nudos.

La característica principal de esta unidad es su flexibilidad de operación y poder combativo en las diferentes áreas de la Guerra Naval. Tiene una cubierta de vuelo y hangar para un tipo Augusta Bell. En este ejercicio combinado asistieron ocho naciones de diferentes continentes, Australia, Canadá, Chile, Japón, República de Corea, Reino Unido, los Estados Unidos y Perú. Participaron en el operativo de entrenamiento RIMPAC 2002, 30 naves, 24 aviones y 11.000 efectivos conformados por personal de a bordo, aviadores navales, infantes de marina, soldados y guardacostas.

Los ejercicios RIMPAC, cuya primera edición fue en1971, originalmente se realizaban anualmente, pero a partir de 1,974 cada dos años y es promovido por la

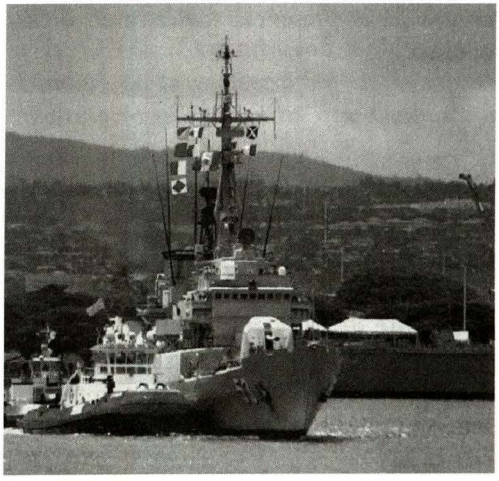

Fragata B.A.P. Montero *al momento de su arribo a Pearl Harbor, Hawai, el 23 de junio del presente año.*

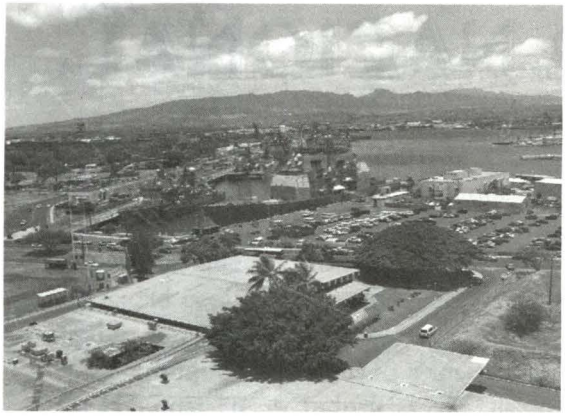

Base Naval de Pearl Harbor.

Tercera Flota de la Armada de los Estados Unidos de América.

El concepto original de Rimpac estaba orientado a contrarrestar la amenaza soviética a las principales líneas de comunicación marítima que cruzaban áreas de responsabilidad de la Tercera Flota. Su objetivo era aumentar la capacidad de operación combinada de diversas armadas del Pacífico que contribuían a la disuasión en contra de la presencia soviética en dicho océano.

Con término de la Guerra Fría y al desaparecer la amenaza militar hacia los Estados Unidos y sus aliados, los intereses de defensa norteamericanos fueron reorientados.

Actualmente, el énfasis del entrenamiento de Rimpac radica en los ejercicios antisubmarinos, de superficie, anfibios, operaciones especiales y también de evacuación de civiles en áreas de peligro (Non-combatant Evacuation Operations-NEOs).

Su principal objetivo es entrenar con fuerzas navales en áreas operacionales demandantes, con diferentes medios y capacidades, así como intercambiar experiencias profesionales, y realzar la habilidad táctica e interoperabilidad de unidades.

El operativo se inició oficialmente el 25 de junio en el Sharkey Theater de la Base Naval de Pearl Harbor (Hawai). El acto fue presidido por el Deputy Commander Third Fleet, Contralmirante Jack Hines, y contó con la presencia de altas autoridades navales e invitados especiales de las diferentes armadas del mundo.

Organización de la Fuerza de Tarea RIMPAC 2002

El Comandante de la Tercera Flota del Pacífico de los Estados Unidos, fue el Comandante de la Fuerza de Tarea Combinada (CCTF) y tuvo bajo su mando tres Fuerzas de Tarea Naval: la Fuerza Multinacional (MNF), la Fuerza Bilateral (BIF) y la Fuerza de Tarea Anfibia (ATF).

La Fuerza Multinacional estuvo compuesta por las fuerzas de Australia, Canadá, Chile, República de Corea, Reino Unido y Los Estados Unidos. Y la Fuerza Bilateral, por las fuerzas de Japón y Estados Unidos.

El ejercicio multinacional RIMPAC 2002 se realizó en diferentes fases. La primera fase, denominada WORKUP o Entrenamiento, se realizó del 1 al 10 de julio, y en ella intervinieron dos grupos:



Dotación del B.A.P Montero *en travesía a Pearl Harbor.*

SAG "A" y SAG "B" (Surface Action Group); este último estuvo integrado por el B.A.P. *Montero*, junto con los buques USS *Portroyal*, USS *Paul Foster*, y la fragata chilena PGF *Lynch,* quienes conjuntamente realizaron operaciones combinadas de artillería contra blanco remolcado de superficie, blanco aéreo, guerra antisubmarina; reabastecimiento de combustible en la mar con oposición submarina. Se les unieron los submarinos norteamericanos USS *Honolulu* y el USS *Chicago*, el australiano SSG *Sheean* y el coreano ROK SS *Nadaeyong*. También desarrollaron operaciones de abordaje, visita, inspección a unidades mercantes, ejercicios antisubmarinos –en el que participó el helicóptero peruano *Agusta Bell 212*– y lanzamiento de misiles.

Las unidades contaron con el apoyo de unidades aéreas de exploración tipo *P3-C* de la Marina americana, coreana y australiana, además de aeronaves *CP-140* de la Marina canadiense, ejercicios de lanzamiento de misiles y artillería.

La segunda fase de los ejercicios, denominada TACTICAL FREEPLAY, tuvo lugar del 12 al 18 de julio. En el Freeplay se enfrentaron dos fuerzas, la Multinacional y la Fuerza Opositora. Tuvo como escenario las aguas adyacentes a las islas de Kauai, Oahu, Molokai, Maui, Lanai, Kahoolawe y la Isla Grande (Big Island). La situación que motiva este escenario ficticio es la solicitud de un determinado país a la ONU (Organización de Naciones Unidas) de la intervención de la Fuerza Multinacional, la misma que facilitará la



Unidades de diferentes Armadas del mundo realizando lanzamientos de misil en la primera fase denominada WORKUP del RIMPAC 2002.

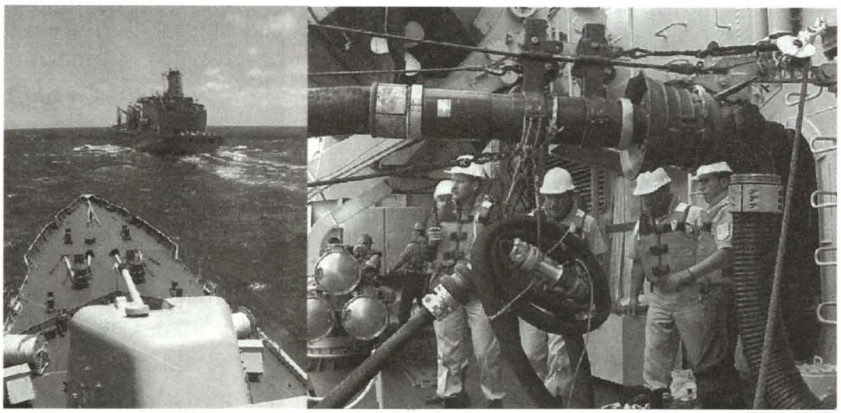

USNS Tipecanoe *y B.A.P.* Montero *en maniobra de reabastecimiento de combustible, antes de su arribo a Pearl Harbor.*

recuperación de su estado de derecho.

Las Fuerzas Multinacionales participantes de los ejercicios RIMPAC 2002, realizaron también un ejercicio denominado SINKEX, que consistió en el hundimiento de una unidad de superficie, en las afueras de la isla Kauai.

Concluyeron las siguientes fases con destacado éxito, resaltando la participación del B.A.P. *Montero*, unidad que enfatizó en la política de acercamiento entre las Armadas de los países participantes.

Dentro de las actividades realizadas durante el operativo cabe resaltar la visita del vicealmirante USN Myke Bucchi, Comandante de la Tercera Flota Americana y Comandante de la Fuerza de Tarea Combinada del RIMPAC 2002 al B.A.P. *Montero*, quien en su recorrido fue acompañado por el comandante de la unidad peruana, Capitán de Navío Luis Chumbiauca.

Al término de los ejercicios, el vicealmirante Bucchi dirigió al Comandante General de la Marina de Guerra, almirante Ricardo Arboccó Licetti, una misiva en la que expresa con frases elocuentes su reconocimiento por el óptimo desenvolvimiento del B.A.P. *Montero* en el RIMPAC 2002.

