FUERZA DE DESPLIEGUE RÁPIDO, INFANTERÍA DE MARINA LIGERA... LA MODERNIZACIÓN CONTINÚA

Capitán de Fragata
Max Ríos Chávez

En la actualidad el mundo se encuentra atravesando diversos cambios en todos los campos en los cuales éste se desarrolla (político, social, tecnológico, económico y militar para mencionar solamente algunos).Nuestro país, y por ende nuestra institución, no es ajeno a estos cambios, y hablar sobre globalización, ecología, telemática, interoperatibilidad o Fuerzas de Paz Multinacionales *es parte de nuestra conversación cotidiana. Hemos visto cómo en el transcurrir de los últimos años nuestras Fuerzas Navales han ido modernizandose progresivamente, y como un componente de éstas, la Fuerza de Infantería de Marina comenzó este proceso,* sin pensarlo inicialmente, *al principio de la década de los 80.*

El empleo de unidades de Infantería como Fuerzas de Despliegue Rápido[1] es tan antiguo como la misma Infantería; pero como el concepto de empleo se basa en la movilidad táctica de estas unidades, la mayor aplicación de estas organizaciones se da desde la aparición de los helicópteros, optimizándose su empleo con las ventajas que brindan los adelantos tecnológicos, que permiten dotar a los combatientes con equipo cada vez más ligero y con armamento de mayor potencia de fuego. Las experiencias de organizaciones de este tipo, más cercanas a nuestra realidad, se tienen en aquellas Fuerzas Armadas que combatieron contra guerrrillas comunistas, tales como El Salvador, Guatemala y Colombia.

Cuando mencionamos el concepto de

[1] Tte. 1° Sánchez Debernardi, Mario: "Infantería de Marina como Fuerza de Despliegue Rápido", REVISTA DE MARINA, Edición, Setiembre-Octubre 1988, págs. 106-109.

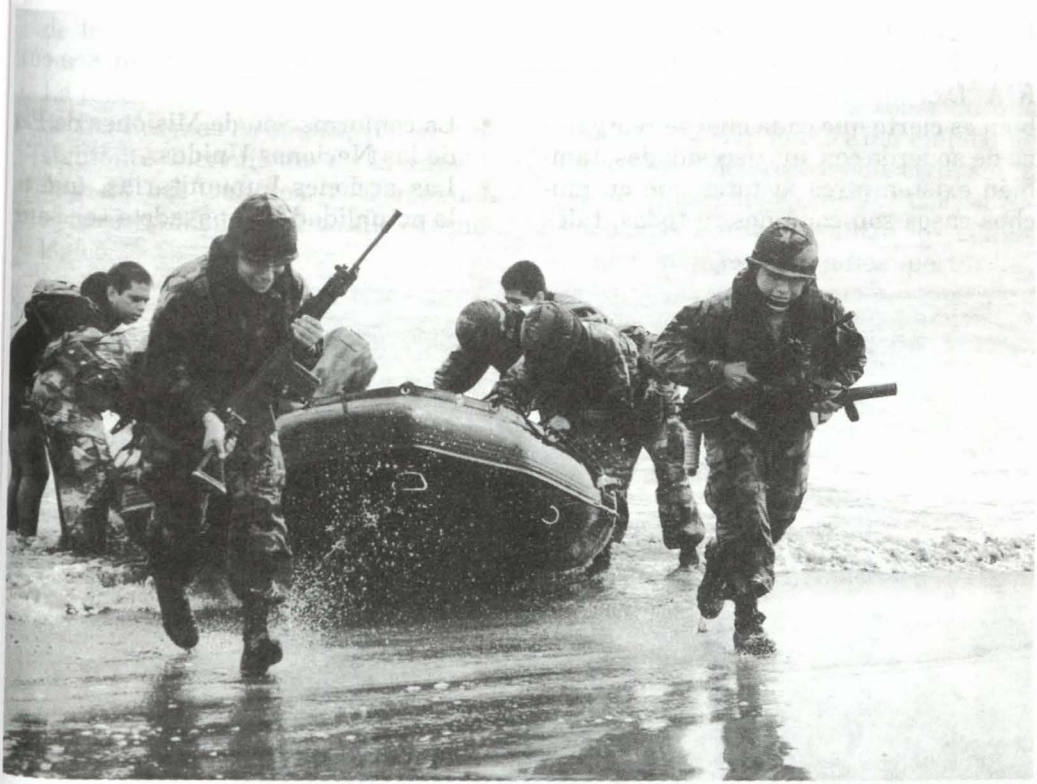

"El empleo de unidades de Infantería como Fuerzas de Despliegue Rápido es tan antiguo como la misma Infantería..."

Infantería Ligera[2] o Liviana[3], nos referimos no solamente al hecho de que éstas puedan ser empleadas rápidamente ante cualquier contingencia que se presente sino también a las tácticas que emplean; pero en síntesis las dos denominaciones nos indican algo en común: el máximo empleo de pequeñas unidades altamente adiestradas, gran movilidad táctica y un liderazgo apropiado que permita una ejecución descentralizada de las misiones tácticas.

Muchos son los países que en los últimos años han iniciado la modernización de sus organizaciones de Infantería (o el estudio para esto), cada cual obedeciendo a sus respectivas realidades. Entre ellos tenemos: a los US MARINES CORPS, bajo el concepto de que los nuevos comflictos en el mundo se realizarán en áreas urbanizadas (URBAN WARRIOR), al US ARMY, la ROYAL MARINES de Inglaterra, el EJÉRCITO DE AUSTRALIA, el EJÉRCITO

[2] C. de N. Silva-Santisteban Larco, Alberto: "La Infantería de Marina Ligera", REVISTA EL ANFIBIO, Edición, Noviembre 1995, págs. 10-18.

[3] C. de N. Bravo Reid, Ismael: Traducción de MARINES CORPS GAZETTE, Edición, Junio 1990, "Infantería Liviana", REVISTA DE MARINA, Edición. Abril-Mayo-Junio, págs. 38-44.

DE CANADA, la INFANTERIA DE MARINA DE CHILE y la INFANTERIA DE MARINA ARGENTINA. Si bien es cierto que cada cual se reorganiza de acuerdo con sus necesidades, también existen otros factores que en muchos casos son comunes a todos, tales como:

- La amenaza del terrorismo, sea cual fuere su origen.
- La conformación de Misiones de Paz de las Naciones Unidas.
- Las acciones humanitarias, que en la actualidad han pasado a ser parte

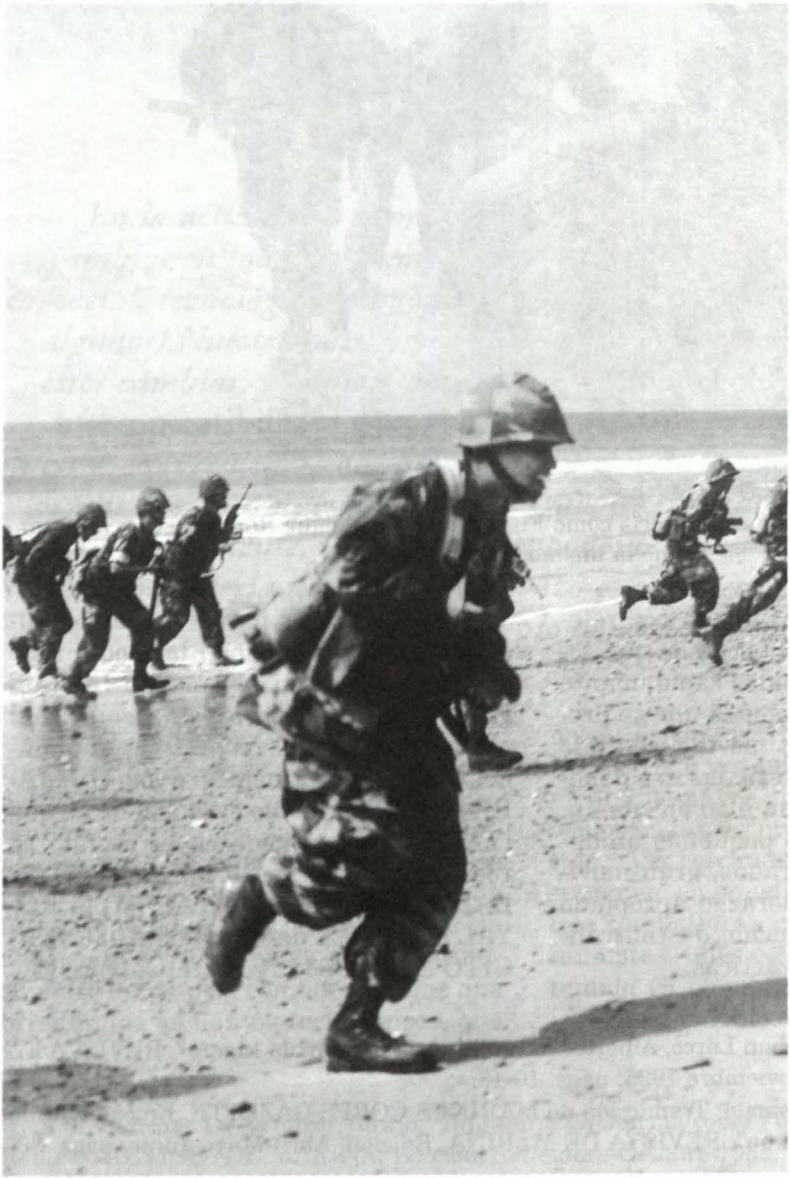

"... debemos encontrarnos preparados para hacer frente a otras amenazas que se presenten..."

de las operaciones militares de mayor importancia.

- La tendencia mundial a la reducción de las Fuerzas Armadas, con el consiguiente incremento de la capacidad de sus cuadros y el máximo aprovechamiento del avance tecnológico.
- La reducción de los presupuestos a las Fuerzas Armadas, incluso en las grandes potencias (es conocido que se está haciendo máximo empleo de productos de procedencia civil, sin la especificación MIL SPEC, por ser éstos más baratos y entre los cuales cabe mencionar: radios portátiles,

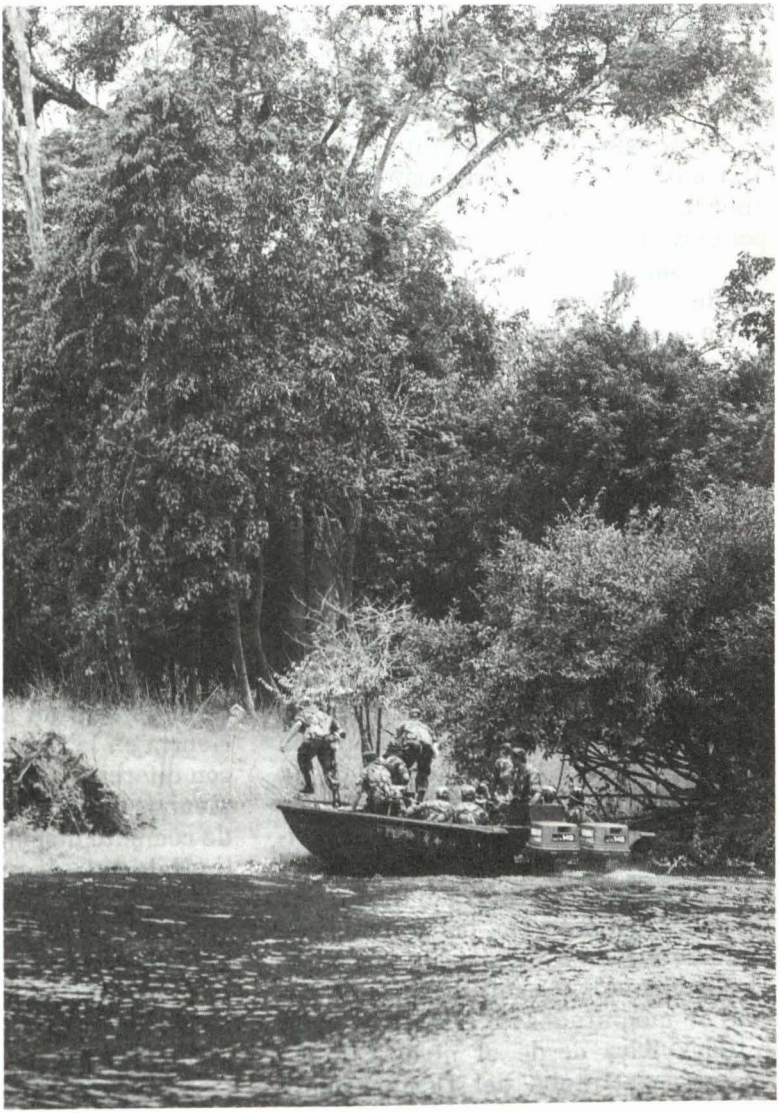

"Al inicio de la década de lo '80, (...) empezó la participación de la Fuerza de Infantería de Marina en la lucha contra el terrorismo..."

designadores láser, GPS, radares, PC's portátiles, etc.).

- El rápido avance tecnológico que permite a los comandos contar con equipos que les faciliten ejercer el control operacional de pequeñas unidades.
- Y fianlmente, pero no de menos importancia, la protección del medio ambiente debido a la magnitud del problema que representan las exigencias internacionales sobre su preservación.

En nuestra Fuerza de Infantería de Marina todos los factores comunes son aplicables, lo cual nos obliga a seguir por el camino de la modernización, más aun si sabemos que, en el caso particular de nuestro país, contribuimos a la lucha contra el flagelo del narcotráfico; por otro lado, debemos de encontrarnos preparados para hacer frente a otras amenazas que se presenten como consecuencia del resultado exitoso de la guerra contraterrorista, en cumplimiemto a nuestro mandato constitucional de la Defensa Interna del Territorio, como podría ser el hacer frente a bandas armadas y organizadas.

Hemos dicho en la parte final del breve proemio con que iniciamos este artículo que el proceso de modernización de nuestra Fuerza de Infantería de Marina data de principios de la década de los '80. En efecto, al inicio de esta década, cuando empezó la participación de la Fuerza de Infantería de Marina en la lucha contra el terrorismo de Sendero Luminoso, las unidades de la Fuerza fueron empleadas formando Destacamentos (Organizaciones de Tarea) de magnitudes diversas. Las magnitudes iban desde el nivel BIM (-) cuando se trataba del Destacamento completo, hasta el nivel Escuadra (+) (más de 14 IMAS) cuando se trataba de patrullas que actuaban independientemente. Existían Bases Contrasubversivas, cuyas magnitudes variaban desde el nivel Pelotón (45 IMAS) a Compañía (+) (200 IMAS aprox.), la característica principal de estas organizaciones era la de conducir Operaciones de patrulla en forma descentralizada, incluyendo la producción de la Inteligencia de Combate. A medida que pasaban los meses adquiríamos mayor experiencia y eso nos obligó a conducir Patrullajes de Largo Alcance, cambiando cantidad de efectivos por mayor potencia de combate; a esto se le agrega que gran cantidad de Infantes de Marina, tanto de Personal Superior como Subalterno, fueron entrenados en Operaciones de Patrulla y Operaciones de Comando en la Escuela de las Américas del Ejército de los Estados Unidos de América (Panamá y EE.UU.), Argentina, Brasil y Perú (Escuela de Comandos del Ejército y Escuelas de Infantería de Marina). Con el transcurrir de los años se integran a la lucha otros elementos de las diferentes Fuerzas Navales (Aviación Naval, Operaciones Especiales y Unidades de la Fuerza Naval de la Amazonía), los que contribuyeron a que la Fuerza de Infantería de Marina adquiera mayor experiencia en la conducción de operaciones con diferentes sistemas de armas y empleando todos los elementos de apoyo de combate disponibles.

Habiendo descrito sucintamente estas características de operación, ahora podemos entender por qué se mencionó anteriormente que la Fuerza de Infantería de Marina comenzó el proceso de modernización, allá por los años '80, "*sin pensarlo inicialmente*".

Otro aspecto importante a tener en

cuenta en la modernización es la nueva legislación relacionada con el Servicio Militar, el cual será próximamente voluntario.

Todos los factores referidos anteriormente, y luego de más de 10 años de Guerra Contraterrorista que nos hacen posicionarnos como una Fuerza victoriosa con vasta experiencia de combate, van a facilitar el proceso de modernización en el que se encuentra la Fuerza y que es consecuente con la política de modernización establecida en nuestra Marina de Guerra.

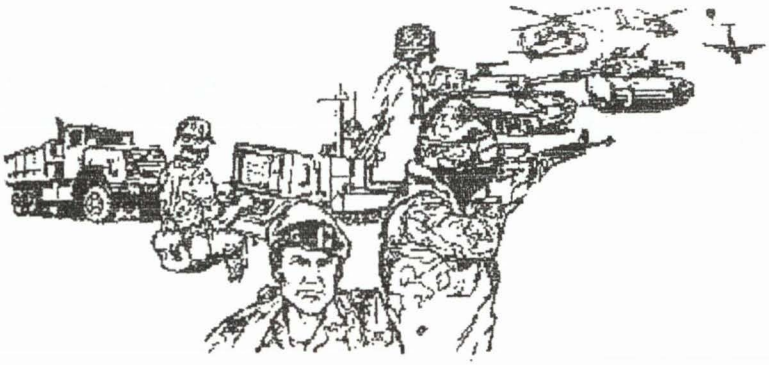

¡Fuerza de Infanteria de Marina, proa al siglo XXI!